

# Paisaje Cultural Cafetero Colombiano

ISBN - 978 - 958 - 722 - 065 - 0





Paisaje Cultural Cafetero Colombiano  
Pereira - Risaralda - Colombia - 2010  
ISBN - 978 - 958 - 722 - 065 - 0



# Paisaje Cultural Cafetero Colombiano

## Edición patrocinada por:

Universidad Tecnológica de Pereira  
Red Alma Mater - Red de Universidades Públicas del Eje Cafetero  
Universidad del Quindío  
Centro de Estudios e Investigaciones Regionales CEIR

## Con el apoyo técnico, operativo y conceptual de las Universidades:

Universidad Tecnológica de Pereira  
Universidad del Quindío  
Universidad Católica Popular de Risaralda  
Universidad Nacional sede Manizales  
Universidad del Valle  
Universidad de Caldas  
Universidad La Gran Colombia sede Armenia

## Textos<sup>1</sup>

Carolina Saldarriaga Ramírez<sup>2</sup>  
Urte Duis<sup>3</sup>

## Corrección de estilo

Gustavo Pinzón<sup>4</sup>  
Humberto Senegal

## Fotografía

Ingeniero Ambiental - Paulo Andrés Quintero

## Diseño y Diagramación

Centro de Recursos Informáticos y Educativos CRIE - UTP

## Impresión

Publprint LTDA

---

1 Gran parte de las ideas aquí desarrolladas se basan en resultados de reuniones e investigaciones de los Comités Técnicos Departamentales y las distintas universidades regionales. En particular se retoman aportes del texto Paisaje Cultural Cafetero de Risaralda, editado por Jorge Enrique Osorio Velásquez y Álvaro Acevedo Tarazona (2008).

2 Administradora Ambiental. Investigadora asociada al Grupo de Investigación en Gestión de Cultura y Educación Ambiental. Universidad Tecnológica de Pereira.

3 Ingeniera en Planificación Rural y Ambiental. Consultora independiente, asociada al Centro de Estudios e Investigaciones Regionales de la Universidad del Quindío.

4 Directo del Centro de Estudios e Investigaciones Regionales CEIR. Universidad del Quindío.

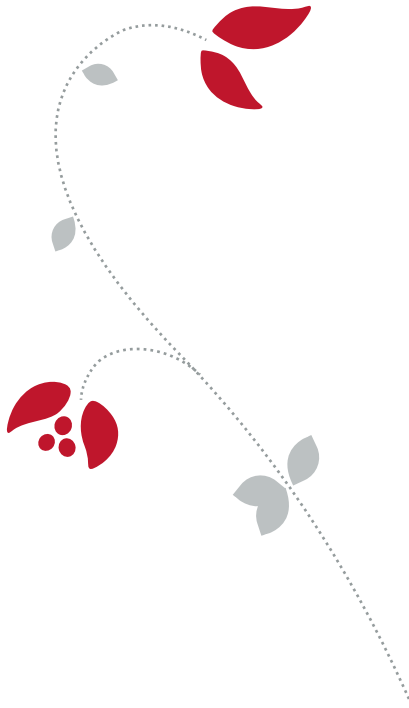



# Tabla de Contenido

<b>Introducción: El Paisaje Cultural Cafetero como Patrimonio</b>	7
Objetivos del proyecto	8
Desarrollo cronológico del proyecto	9
Paisajes Culturales	11
Para qué declarar un Paisaje como Patrimonio de la Humanidad	12
Atributos del Paisaje Cultural Cafetero	13
Instituciones que apoyan y gestionan el Paisaje Cultural Cafetero	17
Objetivos del Paisaje Cultural Cafetero	18
Territorios que conforman el Paisaje Cultural Cafetero	19
Beneficios de la Inscripción del Paisaje Cultural Cafetero en la Lista de Patrimonio Mundial	20
Papel de las comunidades en el proyecto Paisaje Cultural Cafetero	21
Plan de Manejo	23
Perspectivas	24
<b>Bibliografía</b>	25
<b>Agradecimientos y reconocimientos</b>	26
<b>Contactos</b>	27



# Introducción: El paisaje cultural cafetero como patrimonio

El Estado colombiano busca la inclusión del **Paisaje Cultural Cafetero (PCC)**, en la Lista de Patrimonio Mundial de la Humanidad de la UNESCO<sup>5</sup>, **mecanismo que contribuye a la protección internacional del patrimonio cultural y natural, fomentando su respeto y valoración.** Para ello, se debe sustentar a la UNESCO el valor universal excepcional del PCC, que ha sido definido a través de:

1. Esfuerzo humano, familiar, generacional e histórico para la producción de un café de excelente calidad en el marco de un desarrollo humano sostenible;
2. Cultura cafetera para el mundo;
3. Capital social estratégico construido alrededor de una institucionalidad y
4. Relación entre tradición y tecnología para garantizar la calidad y sostenibilidad del producto.

Esta cartilla expone los objetivos del proyecto, los principales atributos que concluyeron en la delimitación del área, los beneficios que trae consigo una **declaratoria como Paisaje Cultural ante la UNESCO**, los lineamientos del plan de manejo, las instituciones que apoyan el proceso y promueven la participación de la población para su conservación y desarrollo económico, social, cultural y ambiental.



---

<sup>5</sup> Organización de las Naciones Unidas para la Educación, la Ciencia y la Cultura.

# Objetivos del proyecto



El proyecto Paisaje Cultural Cafetero, busca su inscripción a la lista de Patrimonio Mundial de la UNESCO con el fin de conservar y desarrollar los valores productivos, sociales, culturales y ambientales de este territorio.

Para la inclusión en la Lista de Patrimonio Mundial, es necesario demostrar valores “excepcionales y universales”. La UNESCO (2005) propone diez criterios para evaluar el valor universal excepcional de los paisajes culturales y su nominación como patrimonio de la humanidad. Para el PCC se eligieron los criterios V y VI que se refieren a:

V. Constituir un ejemplo sobresaliente de hábitat o establecimiento humano tradicional o del uso de la tierra, que sea representativo de una cultura o de culturas, especialmente si se ha vuelto vulnerable por efecto de cambios irreversibles.

VI. Estar directa o materialmente asociado con acontecimientos o tradiciones vivas, ideas, creencias u obras artísticas y literarias que tengan una importancia universal excepcional.

La justificación de estos criterios se orienta a valorar la cultura cafetera, y a contribuir a su conservación, sostenibilidad, integridad y autenticidad, como un paisaje evolutivo y dinámico; a fortalecer el sentido de pertenencia y la cohesión social; a valorar la belleza escénica; estimular las actividades productivas locales, para la continuidad de la caficultura; consolidar la denominación de origen del café de Colombia; y a incidir en los programas de protección de la biodiversidad, el agua y el uso racional del suelo.



# Desarrollo cronológico del proyecto

## Año 1995

1. Primera iniciativa de solicitud de inscripción en la Lista de Patrimonio Mundial del Centro Histórico de Salamina, Caldas.

## Año 2001

1. Inclusión del PCC en la Lista Indicativa de UNESCO.
2. Ministerio de Cultura convoca a los Departamentos de Antioquia, Caldas, Risaralda, Quindío, Valle del Cauca y Tolima.
3. Se conforman grupos con el sector académico, las Corporaciones Autónomas Regionales, administraciones municipales y departamentales.
4. Primer Taller internacional Cátedra UNESCO, en "Gestión Integral del Patrimonio en Centros Históricos".
5. Primera solicitud de inscripción a la UNESCO.

## Año 2004 y 2005

1. Convenio Ministerio de Cultura y los departamentos de: Caldas, Quindío, Risaralda y Valle del Cauca.
2. Segunda solicitud de inscripción. La respuesta: es necesario complementar la planimetría, descripción y plan de manejo.
3. 2º Curso taller internacional Cátedra UNESCO "Diseño y elaboración de planes de manejo para paisajes culturales, Estudio de caso paisaje cultural cafetero".

## Año 2006

1. Preparación de informes en los (4) departamentos.
2. Selección de criterios de delimitación del área principal del PCC.

## Año 2007

1. Unificación de criterios y metodologías con los equipos departamentales.
2. Convenio Ministerio de Cultura y Federación Nacional de Cafeteros FNC.
3. Convenio Ministerio de Cultura - Red Alma Máter.



## Año 2008

1. Unificación de informes departamentales a cargo de la FNC a través del CRECE (Centro de Estudios Regionales Cafeteros y Regionales).

## Año 2009

1. Avance de las directrices del plan de manejo.
2. Edición del documento y plan de comunicaciones.
3. Envío de pre dossier a UNESCO.
4. Unesco envía observaciones.

## Próximos pasos.

### Año 2010

1. Febrero: Entrega del expediente a UNESCO.
2. Marzo: plazo máximo para que la UNESCO informe si recibió la información completa en el plazo establecido.
3. Febrero a diciembre: socialización del proceso y desarrollo del plan de manejo.

### Año 2011

1. Enero: plazo máximo para que el equipo de expertos de la UNESCO pueda requerir información adicional para la evaluación.
2. Marzo: plazo máximo para el envío de la información adicional solicitada por el equipo de expertos.
3. Mayo: plazo para evaluación de expertos UNESCO.
4. Junio - julio: sesión anual del Comité de Patrimonio Mundial y notificación de las decisiones.



---

***Un Paisaje Cultural representa el trabajo combinado de la naturaleza y el hombre***

---



## Paisajes culturales

Un paisaje cultural es una parte del territorio, resultado de la acción humana y su influencia sobre factores naturales. El paisaje es el resultado de un proceso histórico natural y cultural de relaciones de una comunidad con un medio ambiente determinado.

Según la UNESCO, se entiende por paisaje cultural el resultado de las actividades humanas en un territorio concreto. Los componentes que lo identifican son:

- El sustrato natural (orografía, suelo, vegetación, agua).
- Acción humana: modificación y/o alteración de los elementos naturales y construcciones para una finalidad concreta.
- Actividad productiva (componente funcional en relación con la economía, formas de vida, creencias, cultura).

# ¿Para qué declarar un Paisaje Cultural como patrimonio de la humanidad?

Inscribir un paisaje como bien de interés cultural de la humanidad exige articular esfuerzos en el ámbito internacional para su cuidado y protección. Se trata de reconocer que existe un patrimonio natural y/o cultural único e irremplazable que es amenazado por causas tradicionales (p.e. el paso del tiempo, el descuido, la falta de uso, etc.), por la evolución acelerada de la vida social y que requiere de un sistema eficiente de protección colectiva que trasciende las fronteras nacionales.

Sirve para diseñar medidas e implementar proyectos que garanticen la protección, conservación y revitalización del patrimonio cultural de valor excepcional.



---

*La UNESCO es la Organización de las Naciones Unidas para la Educación, la Ciencia y la Cultura*

---

# Atributos del Paisaje Cultural Cafetero

Son las huellas que han dejado los pobladores en el paisaje de gran parte de los departamentos de Quindío, Risaralda, Caldas y norte del Valle del Cauca y está representado en 15 atributos que lo hacen excepcional:



1. **Café de montaña:** son las áreas de café dentro de la franja de altitud óptima para este cultivo, entre los 1000 y 2000 metros de altitud, especialmente entre 1400 y 1800 m.s.n.m.
2. **Predominio de café:** expresa el influjo del uso de la tierra para cultivo de café sobre otros cultivos.
3. **Cultivo en ladera:** es la adaptación de los cultivos de café en zonas de alta pendiente mayores del 25%, atributo que le da una forma y diseño particular al paisaje.
4. **Edad de la caficultura:** consiste en la renovación de plantaciones de café permitiendo mantener joven y vivo el paisaje. Este atributo posibilita la permanencia del PCC.
5. **Influencia de la modernización:** comprende la adaptación del paisaje a las condiciones de la vida moderna como la infraestructura de vías de comunicación y servicios públicos, salud y educación.



*Los atributos del PCC son expresiones materiales de la cultura cafetera*

*Se tiene registro que en cafetales con sombrío se pueden encontrar cerca de 62 especies de árboles, 100 especies de aves y 170 especies de arvenses (Borrero 1986, Duque 1996, en Osorio y Rodríguez 2008)*



6. **Institucionalidad cafetera y redes económicas afines:** se refiere a la existencia de redes institucionales y económicas que inciden en el funcionamiento y dinámica del PCC. Son la garantía de la sustentabilidad del paisaje como sitio patrimonial.
7. **Tradición histórica en la producción de café:** hace referencia a la persistencia del cultivo de café y la resistencia al cambio en el uso del suelo a pesar de la crisis cafetera.
8. **Estructura de pequeña propiedad cafetera:** la prevalencia del minifundio como sistema de propiedad, es otro elemento que configura el paisaje cafetero.
9. **Cultivos múltiples:** es la multiplicidad de cultivos que conforman una “colcha de retazos” elemento característico del Paisaje Cultural Cafetero.

---

*Las unidades prioritarias de retención y regulación de agua del PCC, son los sistemas de páramos y subpáramos de las cordilleras Central y Occidental y las cuencas altas de los ríos Otún, Consota, Barbas, Chinchiná y La Vieja*

---



---

*En la región andina se encuentra la mayor diversidad de especies de plantas de Colombia: 310 familias, 1750 géneros y 9313 especies. Además contiene cerca del 6,3% de las aves del mundo. Buena parte de esta riqueza se concentra en áreas naturales protegidas (Rangel 1995, Andrade 1992 en Rodríguez y Osorio 2008) Muchas de éstas plantas son endémicas*

---

**10. Tecnologías y formas de producción sostenibles en la cadena productiva del café:** este atributo muestra las condiciones para producir café de manera sostenible, y cómo la comunidad cafetera ha adaptado su forma de trabajo tradicional, hacia mejores condiciones de producción modernas y con menos impactos ambientales

**11. Patrimonio arquitectónico:** el PCC posee un patrimonio que ha sido creado por los pobladores de la zona, se trata de la arquitectura regional de bahareque, que se expresa en los saberes tradicionales del diseño y construcción de sus viviendas.

**12. Patrimonio urbanístico:** la forma de nuestros pueblos ha sido una adaptación del modelo hispánico de trazado en cuadrícula. Este tipo de estructuras urbanas en contraposición con el relieve, las calles de gran pendiente y las manzanas ortogonales son una muestra de la adaptación de la cultura cafetera a las condiciones ambientales particulares de la topografía quebrada, dando como resultado las estructuras urbanas de damero en ladera.

**13. Patrimonio arqueológico:** desde hace más o menos diez mil años, se tiene conocimiento de la presencia humana en el Eje Cafetero. Se han dado a conocer hallazgos de vestigios arqueológicos. La orfebrería y la cerámica son algunos. Los aportes de nuestros antepasados han sido desde la domesticación de plantas alimenticias y animales hasta la evolución de prácticas agrícolas como la producción de café.



**14. Patrimonio natural:** la caficultura en el centro occidente de Colombia se ubica en la Ecorregión Andina Tropical; por sus condiciones de localización, relieve, clima y suelos, presenta un elevado número de hábitat de interés estratégico para la conservación de la diversidad biológica. (Rangel 1995; Andrade 1992, en: Rodríguez y Osorio 2008).



**15. Disponibilidad hídrica:** es la alta presencia de unidades prioritarias para la retención y regulación del agua. La oferta de agua, es determinante en la cosecha del café.

Con tales atributos se delimitó el Paisaje Cultural Cafetero de Quindío, Caldas, Risaralda, y Valle, usándolos de filtro para identificar las zonas del Eje Cafetero que pueden convertirse en Patrimonio Mundial. Las zonas que contenían en mayor medida estas características, se convirtieron en área principal y áreas de amortiguamiento

Las zonas que contienen en menor porcentaje los atributos pero que deben ser protegidas, y las cuales tienen permisividad en algunos usos y condiciones de manejo clasificaron como áreas de amortiguamiento.





# Instituciones que apoyan y gestionan el Paisaje Cultural Cafetero

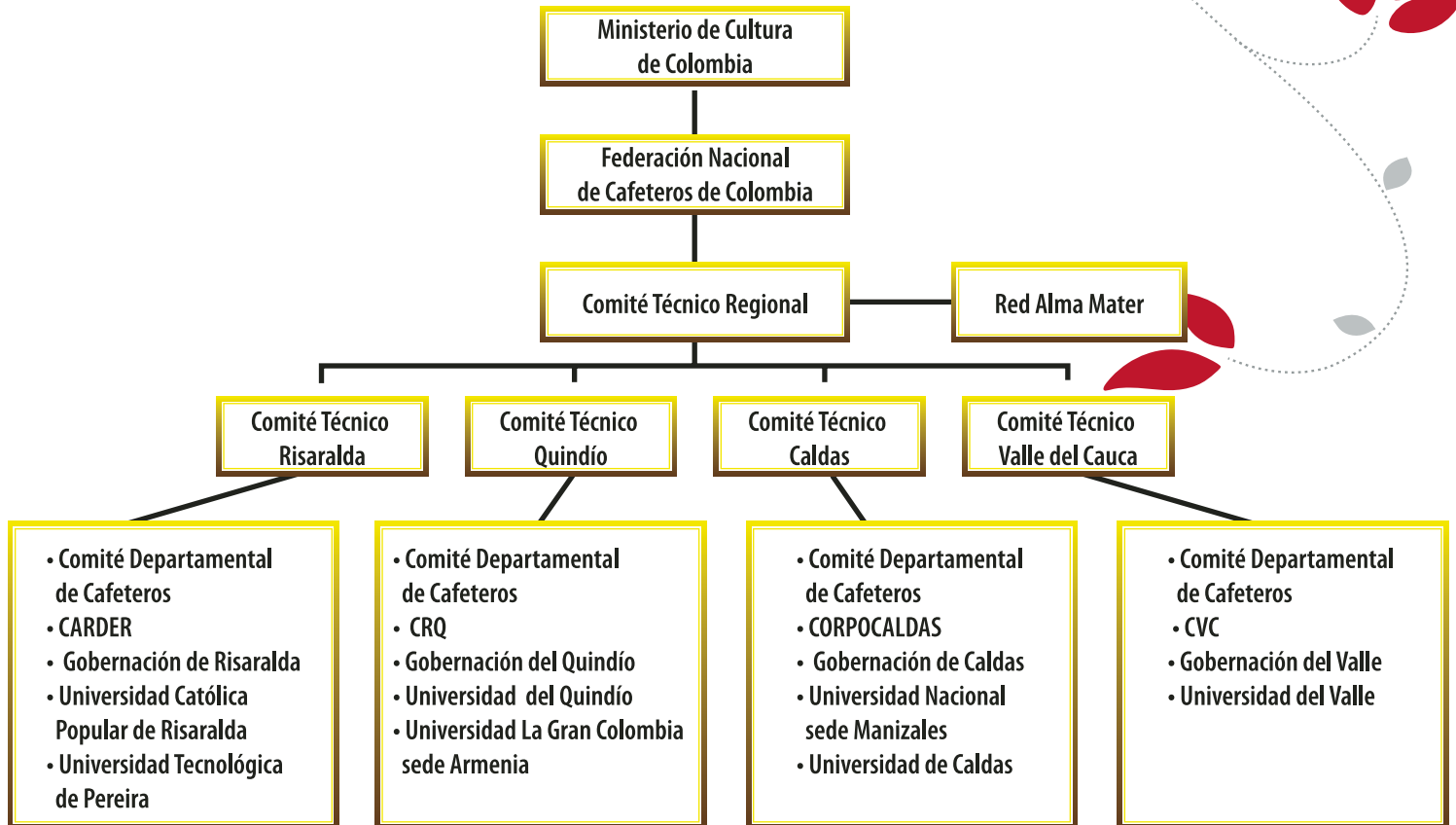

# Objetivos Paisaje Cultural Cafetero

Valorar la cultura cafetera, de tal manera que se contribuya a su conservación, sostenibilidad, integridad y autenticidad como paisaje evolutivo (vivo).

Apreciar la cultura cafetera, el sentido de lugar, la cohesión social, la belleza escénica; albergar a la población; estimular las actividades productivas locales; igualmente se busca contribuir a la continuidad de la caficultura; fortalecer la denominación de origen del café de Colombia; contribuir a la protección de la biodiversidad, a la protección del agua y al uso racional del suelo.

## Territorios que conforman el PCC

El PCC está conformado por zonas de los departamentos de Caldas, Quindío, Risaralda, y norte de Valle del Cauca. Incluye áreas urbanas y rurales de 47 municipios localizados en estos (4) departamentos, en un territorio de más de 141 mil hectáreas en el área principal y 207 mil en áreas de amortiguamiento, albergando a una población de alrededor de 595 mil habitantes, así:

- Departamento de Caldas:** Aguadas, Anserma, Aranzazu, Belalcázar, Chinchiná, Filadelfia, La Merced, Manizáles, Neira, Pácora, Palestina, Riosucio, Risaralda, Salamina, San José, Supía, y Villamaría.
- Departamento de Quindío:** Armenia, Buenavista, Calarcá, Circasia, Córdoba, Filandia, Génova, Montenegro, Pijao, Quimbaya y Salento.
- Departamento de Risaralda:** Apía, Balboa, Belén de Umbría, Guática, La Celia, Marsella, Pereira, Quinchía, Santa Rosa, de Cabal, y Santuario.
- Departamento de Valle del Cauca:** Alcalá, Ansermanuevo, Caicedonia, El Águila, El Cairo, Riofrío, Sevilla, Trujillo y Ulloa.

Municipios	Área principal	Amortiguamiento
<b>Número de municipios</b>	<b>47</b>	<b>51</b>
Caldas	17	18
Quindío	11	11
Risaralda	10	12
Valle del Cauca	9	10
<b>Número de veredas</b>	<b>411</b>	<b>447</b>
Caldas	159	165
Quindío	70	58
Risaralda	108	133
Valle del Cauca	74	91
<b>Numero de cabeceras municipales</b>	<b>14</b>	<b>17</b>
Caldas	8	2
Quindío	1	6
Risaralda	4	4
Valle del Cauca	1	5

Fuente: Ministerio de Cultura, 2009

# Territorios que conforman el PCC

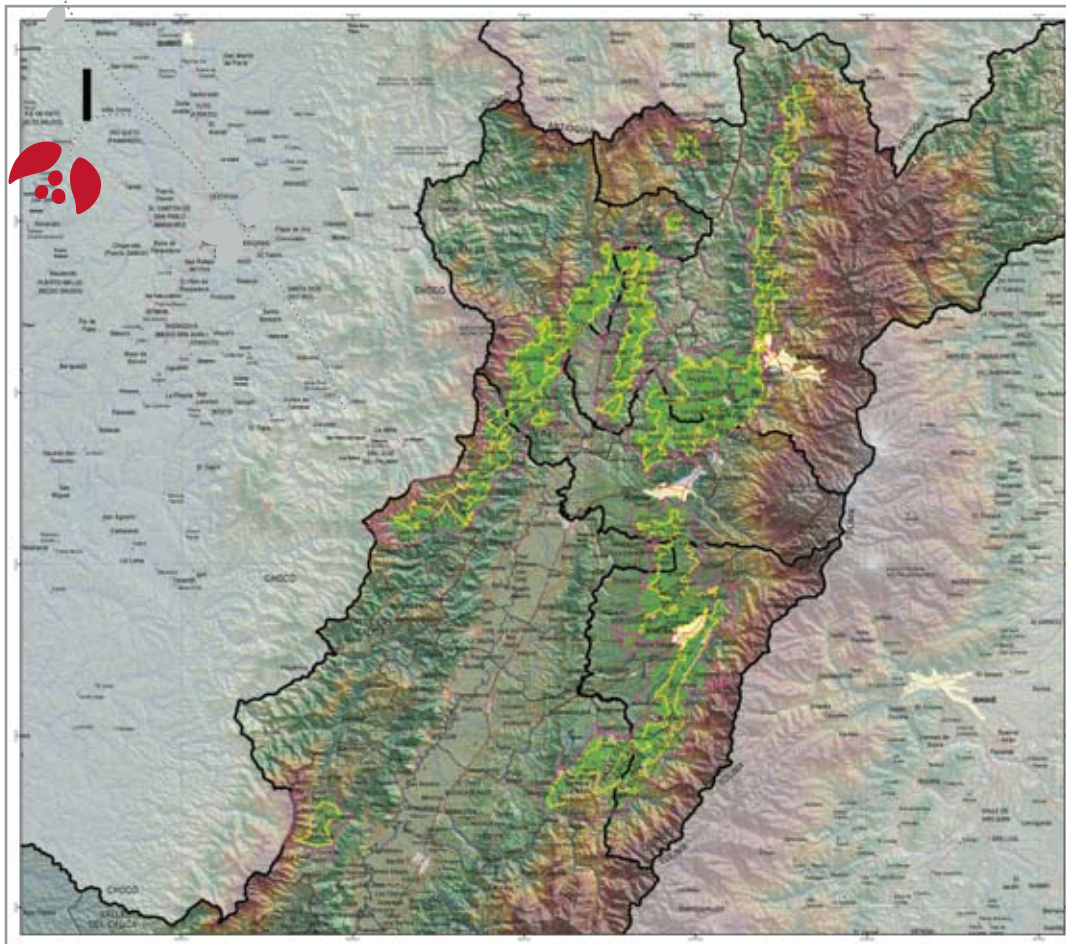

Población	Área principal	Amortiguamiento
<b>Población total PCC</b>	301,822	294,062
Población en cabeceras municipales	221,862	223,145
Población en fincas cafeteras	79,960	70,917
Caldas	35,885	30,811
Risaralda	21,563	22,693
Quindío	13,058	8,497
Valle del Cauca	9,454	8,917

Fuente: Ministerio de Cultura, 2009

**PAISAJE CULTURAL CAFETERO**  
Solicitud de inscripción en la lista del Patrimonio Mundial UNESCO

**ÁREA PRINCIPAL Y DE AMORTIGUACIÓN**

**CONVENCIONES**

- Centros Poblados
  - Capital departamental
  - Cabecera municipal
  - Corregimiento
  - Inspección de policía
  - Caserio
- Limites
  - Departamental
  - Municipal
- Hydrografía
  - Drenaje dotado
  - Drenaje senilso
  - Embalse
- Vías Terrestres
  - Carretera pavimentada
  - Carretera sin pavimentar
  - Ferrocarril
  - ✚ Aeropuerto

**LEYENDA**

**ÁREA DE ESTUDIO**

- Lotes cafeteros en zona principal y zona de amortiguamiento
- Área principal
- Zona de amortiguamiento

**INFORMACIÓN DE REFERENCIA**

Cartografía base: Instituto Geográfico Agustín Codazzi. Escala 1:100.000

Cartografía temática: Federación Nacional de Cafeteros de Colombia. Baugos departamentales PCC: Caldas, Quindío, Risaralda y Valle del Cauca.

Proyección Gauss-Krüger, Colombia (Tranversal de Mercurio), con origen Bogotá, cuyas coordenadas geográficas son: 04° 31' 46.3218" de latitud Norte y 74° 04' 39.0281" de longitud al oeste de Greenwich, al cual se le asignaron las coordenadas planas 17000,000 metros Norte y 19000,000 metros Este.

Datum Magna-Sirgas, época de IERS 1985.

Fecha de creación: Agosto 2006.

Matrices hipsométricas

Escala 1:200.000

Localización en América Latina

Localización en Colombia

Logos: Federación Nacional de Cafeteros, Ministerio de Cultura, IGAC, and the Colombian coat of arms.

# Beneficios de la inscripción del Paisaje Cultural Cafetero en la lista de Patrimonio Mundial

- Reconocimiento mundial del patrimonio cultural y natural de la región cafetera de Colombia.
- Apropiación social del patrimonio cultural y natural: identificación entre las poblaciones y su herencia cultural y movilización para su salvaguarda como paisaje evolutivo (vivo).
- Beneficios ambientales: la nominación del Paisaje Cultural Cafetero como Patrimonio Mundial, permite revalorar un conjunto cultural, expresión espacial de un estilo de vida y de un modo de relación original con el medio ambiente. Las consecuencias que dichas medidas traen consigo, se orientan a estimular prácticas “amigables” con el ambiente, mediante mecanismos de gestión como mercados verdes, procesos educativos y reformas normativas.
- Bienestar económico y social: beneficios económicos entre las poblaciones a partir de la puesta en valor y uso turístico.
- Asistencia internacional (asistencia preparatoria, cooperación técnica, asistencia de emergencia, formación, promoción, programas educativos).



# Papel de las comunidades en el proyecto Paisaje Cultural Cafetero

El proyecto Paisaje Cultural Cafetero es el resultado de la articulación de múltiples instituciones que han trabajado en favor de la nominación, pero los pobladores y productores son sus agentes sociales más importantes en el proceso de conservación y desarrollo del Paisaje Cultural Cafetero.

- Por los usos cotidianos que hacen de los recursos naturales, del espacio y de los bienes culturales.
- Por la transmisión de los valores culturales y sociales.
- Por la autodeterminación de los pueblos, a la identidad propia, al protagonismo inalienable a la hora de elegir su concepto de desarrollo, en la identificación de sus necesidades, de sus prioridades y del modo de relacionarse con la sociedad envolvente, de conformidad con su cultura y expectativas de futuro.



Las comunidades del PCC, han contribuido en la formulación de las medidas de manejo y protección del bien, a través de un grupo de actividades de valoración que se realizan en las veredas que hacen parte del área principal y de amortiguamiento. Se ha trabajado con talleres, encuestas y entrevistas. También han ayudado en la identificación de los bienes reconocidos en las diferentes fases del proyecto.

Como resultados significativos de los talleres y encuestas realizados en 2007-2008, los valores identificados se pueden relacionar con cuatro subsistemas:

- Valores territoriales y rurales productivos, reflejados en la caficultura y sistemas productivos;
- Valores sociales y culturales;
- Valores de lo construido, reflejados en la arquitectura y estructuras urbanas;
- Valores naturales y espaciales estéticos, reflejados en la biodiversidad, los recursos naturales y la belleza del paisaje;





### ***Esfuerzo humano y familiar entorno al cultivo***

El Paisaje Cultural Cafetero es un caso de transformación del paisaje por el trabajo del hombre; del cultivo de café en la zona principal y de influencia subsisten familias con empleos directos, en la actualidad no se ha cuantificado la cadena de empleos indirectos en los depósitos de compra, cooperativas, almacenes de provisión agrícola, bodegas de almacenamiento, los cafés pueblerinos, los negocios de café al paso, las tiendas Juan Valdez y los negocios y oficios que no son de café pero que dependen de los ingresos de los caficultores (Pinzón 2008).



### ***Diversificación y valores ambientales***

La vida se expresa en la biodiversidad de la flora y la fauna de los paisajes nativos y los cultivos que los seres humanos siembran y cosechan, con intención de resolver necesidades alimentarias o generar ingresos con cultivos agroindustriales a gran escala (Pinzón 2008).



### ***Valores productivos y territoriales del café***

las características del cultivo desde la selección de la semilla, los germinadores, las chapolas, el cálculo de distancias para la siembra de los colinos y las labores que exige el cultivo unidas a la conservación y transformación del grano hasta llegar al consumidor final con una taza de tinto (Pinzón 2008)



### **Cultura**

Si nos atenemos a la etimología del concepto de cultura: Culto, cultus, acción de cultivar, derivado de colere, cultivar, cuidar, practicar, honrar, cultivado, cultivo, cultivador, el sentido de la cultura siempre está asociado a la vida (Pinzón 2008).

## Plan de **manejo**

**U**n plan de manejo es un documento que expresa cómo se actúa sobre un territorio, de acuerdo a sus posibilidades productivas ambientales, sociales, culturales.

Establece las acciones que se requieren para prevenir, mitigar, controlar, compensar y corregir los posibles efectos o impactos negativos y cómo aprovechar los positivos, causados en desarrollo de un proyecto, obra o actividad.

Para la formulación del plan de manejo del Paisaje Cultural Cafetero, se realizaron talleres y encuestas para identificar valores y propuestas de manejo planteadas por pobladores del PCC.

El Ministerio de Cultura (2009), definió los objetivos del plan de manejo de la siguiente manera:



### **Capital social alrededor de una institucionalidad**

La institucionalidad cafetera y redes afines están representadas por los comités departamentales y municipales de cafeteros, entre otros, almacenes de provisión agrícola, cooperativas compraventas de café, depósitos de café, trilladoras, tostadoras, etc.

**Objetivo 1:** Fomentar la competitividad de la actividad cafetera.

**Objetivo 2:** Promover el desarrollo de la comunidad cafetera y su entorno.

**Objetivo 3:** Conservar, revitalizar y promover el patrimonio cultural y articularlo al desarrollo regional.

**Objetivo 4:** Fortalecer el capital social cafetero.

**Objetivo 5:** Impulsar la integración y desarrollo regional.

**Objetivo 6:** Apoyar la sostenibilidad productiva y ambiental del PCC.

# Perspectivas

Lo local es la escala adecuada para generar sentido de pertenencia y apropiación del entorno en los habitantes. Así, la valoración del patrimonio es un punto de partida y referencia para el desarrollo social; la UNESCO, al respecto destaca la importancia de los procesos de planeación participativa en el manejo y gestión de paisajes culturales, que implican el desarrollo de los siguientes procesos, y que son responsabilidad de todas las instituciones asociadas y la comunidad en general:



- Identificación – Conocimiento
- Valoración – Apropiación
- Conservación y uso sostenible
- Investigación
- Planificación
- Fortalecimiento de la capacidad institucional
- Educación y capacitación
- Conservación
- Productividad y generación de valores

Así el proyecto se presenta como una oportunidad para el desarrollo social y económico de las zonas rurales partiendo de la valoración participativa de sus bienes naturales y culturales.





# Bibliografía

Borrero, J. I. (1986). La sustitución de cafetales de sombrío por caturrales y su efecto negativo sobre la fauna. *Caldasia*, 15:725-732.

Duis, U. (2007). Plan de Manejo del Paisaje Cultural Cafetero (PCC): Lineamientos a partir de una metodología participativa de valoración social y cultural. Informe final Universidad del Quindío. Manuscrito sin publicar.

Ministerio de Cultura de Colombia. (2005). Paisaje Cultural Cafetero. Nominación de los bienes culturales y naturales para su inclusión en la Lista de Patrimonio Mundial. Bogotá.

Ministerio de Cultura. (2009). Paisaje Cultural Cafetero. Plan de Manejo.

Osorio, J. y A. Acevedo (Eds.). (2008). Paisaje Cultural Cafetero. Risaralda. Colombia. Universidad Católica Popular del Risaralda, Universidad Tecnológica de Pereira, Corporación Autónoma Regional del Risaralda, Pereira.

Pinzón, G. (2007). Belleza escénica del Paisaje Cultural Cafetero. [Versión electrónica]. Armenia. Manuscrito sin publicar.

Pinzón, G. (2007). Factores reales y valores en el Paisaje Cultural Cafetero. Documento sin publicar.

Rangel, O. y M. Aguilar M. (1987). Una aproximación sobre la diversidad climática en las regiones naturales de Colombia. En Rangel, O. (Ed.), *Colombia diversidad biótica*. Bogotá: Editorial Guadalupe.

Rincón, F. (2007). Documento de justificación del criterio natural y del valor belleza escénica del Paisaje Cultural Cafetero, Documento borrador [Versión electrónica]. Manizales. Manuscrito no publicado.

Rodríguez, D., A. Duque, y J. Carranza. (2007). Resultados preliminares Caracterización del patrimonio natural en el área principal del Paisaje Cultural Cafetero del Centro - Occidente Colombiano (PCC), Departamento de Risaralda. En: Osorio, J. y A. Acevedo (Eds.). (2008). Paisaje Cultural Cafetero. Risaralda. Colombia. Universidad Católica Popular del Risaralda, Universidad Tecnológica de Pereira, Corporación Autónoma Regional de Risaralda, Pereira.

Rodríguez, D. Duque A. (2008) El Paisaje Cultural Cafetero: Reflexiones desde la diversidad agrícola y las percepciones históricas de la naturaleza y la cultura. En *Diálogo entre saberes. Ciencias e ideologías en torno a lo ambiental*. López C. y U. Hernández, comp. Pp.121-128. Universidad Tecnológica de Pereira, Pereira.

Rodríguez, D. Osorio, J. (2008). Los límites espacio-temporales del paisaje cultural cafetero. En Osorio, J. y A. Acevedo (Eds.). (2008). Paisaje Cultural Cafetero. Risaralda. Colombia. Universidad Católica Popular del Risaralda, Universidad Tecnológica de Pereira, Corporación Autónoma Regional del Risaralda, Pereira.

UNESCO (2005). World Heritage Convention. Directrices prácticas de la convención. WHC 05/2. Paris.

Universidad Católica Popular del Risaralda, Corporación Autónoma Regional de Risaralda y Federación Nacional de Cafeteros de Colombia. (2006). Informe Final Primera Etapa de Investigación Proyecto Paisaje Cultural Cafetero: Delimitación Departamento de Risaralda. Pereira: Manuscrito publicado.



# Agradecimientos y reconocimientos



Las autoras de esta cartilla quieren agradecer especialmente a las distintas instituciones, funcionarios e investigadores que han participado en las fases de desarrollo del proyecto Paisaje Cultural Cafetero. Se destaca el trabajo de los Comités Técnicos Departamentales liderados por los profesionales Jorge Enrique Osorio Velásquez, Carlos Eduardo López Castaño, Jaime Montoya Ferrer (Risaralda), Juan Carlos Olivares Castro y Gustavo Pinzón Sánchez (Quindío), Juan Manuel Sarmiento y Fabio Rincón Cardona (Caldas) y Ricardo Hincapié Aristizábal y María Isabel González (Valle).

Se expresa gratitud con la Red Alma Máter y su Coordinador de Proyectos Regionales Oscar Arango.

Se agradece especialmente al Ingeniero Ambiental Paulo Andrés Quintero quien aportó el trabajo fotográfico para ilustrar el presente documento.





# Contactos

---

## MINISTERIO DE CULTURA

**Juan Luis Isaza**  
jjsaza@mincultura.gov.co

**Celina Rincón**  
crincon@mincultura.gov.co - **Tel:** 342 4100

## FEDERACIÓN NACIONAL DE CAFETEROS DE COLOMBIA

Oficina Central Calle 73 No. 8 -13 Bogotá, Colombia  
Conmutador (571) - **Tel:** 313 6600

## RED ALMA MATER

**Oscar Arango Gaviria**  
oscar.arango@almamater.edu.co - **Tel:** 469 5805

## RISARALDA

### Universidad Tecnológica de Pereira

**Carlos Eduardo López Castaño**  
cel@utp.edu.co - **Tel:** 313 7342

**Carolina Saldarriaga**  
saldarriaga.carolina@gmail.com - **Tel:** 313 7342

**Diana María Rodríguez Herrera**  
rioconsota@hotmail.com - **Tel:** 313 7342

### Universidad Católica Popular de Risaralda

**Jorge Enrique Osorio**  
jeosve@telesat.com.co - **Cel:** 315 5833669

### Comité Departamental de Cafeteros de Risaralda

**Jaime Alejandro Paredes**  
jaime.paredes@cafedecolombia.com - **Cel:** 315 555 68 70

---

## QUINDÍO

### Universidad del Quindío

**Gustavo Pinzón**  
cer@uniquindio.edu.co - **Cel:** 315 4137912

**Urte Duis**  
duis@gmx.net - **Cel:** 315 5912424

### Comité Departamental de Cafeteros del Quindío

**Ramón Gutiérrez. Tel:** 741 4100  
**Mauricio Ruiz. Tel:** 741 4100

### Universidad la Gran Colombia

**Juan Carlos Olivares**  
decanoarquipus@ugca.edu.co - **Tel:** (6) 7479892

---

## CALDAS

### Universidad Nacional sede Manizales

**Fabio Rincón**  
cunesco\_man@unal.edu.co - **Cel:** 312 2860440

### Universidad de Caldas

**María Cristina Moreno**  
Museo Universitario Universidad de Caldas  
lapola9@yahoo.es - **Tel:** 886 2720

---

## VALLE

### Universidad del Valle

**Ricardo Hincapié**  
rihinca2209@hotmail.com - **Cel:** 317 4325066



## Instituciones que participan

Ministerio de Cultura - Federación Nacional de Cafeteros  
Comités Departamentales y Municipales de Cafeteros de Risaralda, Caldas, Quindío y Valle  
Universidad Tecnológica de Pereira - Universidad Católica Popular de Risaralda  
Universidad Nacional sede Manizales - Universidad de Caldas - Universidad del Quindío  
Universidad La Gran Colombia sede Armenia - Universidad del Valle - Red Alma Mater  
Corporaciones Autónomas de Risaralda, Caldas, Quindío, Valle  
Gobernaciones de Caldas, Quindío, Risaralda y Valle - Secretarías Departamentales de Cultura





apoyan



Universidad  
Tecnológica  
de Pereira



UNIVERSIDAD  
DEL QUINDÍO

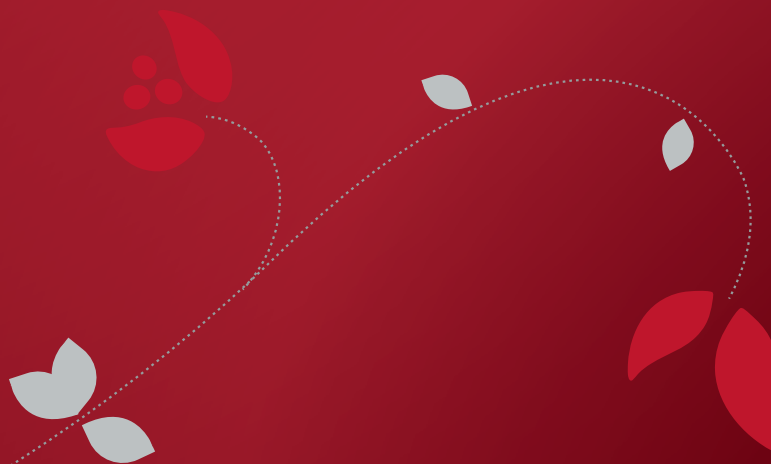

ISBN - 978 - 958 - 722 - 065 - 0

